

PNRR · MISSIONE 5 · COMPONENTE 2  
SAN GIORGIO A CREMANO

DOSSIER FINALE

# Sicurezza Sociale Urbana

Restituzione delle attività realizzate dal progetto finanziato dal Piano Nazionale di Ripresa e Resilienza — Missione 5 “Inclusione e Coesione”.





Progetto “Sicurezza Sociale Urbana” realizzato e finanziato nell’ambito del P.N.R.R. Missione 5, Componente 2 — Investimento 2.2 - Intervento 1 — CUP: D61B22000440005 — CIG: B56321EAD8

I N D I C E

# Sommario

---

<b>Prefazione</b>	<b>pag 05</b>
<b>01. Il contesto e gli obiettivi dell'intervento</b>	<b>pag 06</b>
<b>02. La rete territoriale</b>	<b>pag 07</b>
<b>03. I servizi attivati</b>	<b>pag 08</b>
<b>04. Educazione e contrasto alla povertà educativa</b>	<b>pag 14</b>
<b>05. Partecipazione e cittadinanza attiva</b>	<b>pag 24</b>
<b>06. Eventi aperti alla comunità</b>	<b>pag 25</b>
<b>07. L'équipe multidisciplinare</b>	<b>pag 30</b>
<b>08. Monitoraggio e risultati</b>	<b>pag 31</b>
<b>09. L'impatto generato</b>	<b>pag 33</b>
<b>Conclusioni</b>	<b>pag 34</b>

A P E R T U R A

# Prefazione

Il presente dossier costituisce uno strumento di restituzione alla cittadinanza delle attività realizzate nell'ambito del Progetto "Sicurezza Sociale Urbana", promosso dal Comune di San Giorgio a Cremano e finanziato attraverso il Piano Nazionale di Ripresa e Resilienza (PNRR) — Missione 5 "Inclusione e Coesione". L'intervento è stato sviluppato con l'obiettivo di rafforzare il sistema dei servizi di prossimità, sostenere le persone e le famiglie in condizioni di fragilità e promuovere la partecipazione attiva della comunità attraverso azioni educative, culturali e di inclusione sociale.

Nel corso del periodo di attuazione sono stati attivati servizi di ascolto e orientamento, realizzati percorsi educativi rivolti ai minori, promosse iniziative culturali e laboratoriali, organizzati eventi aperti alla cittadinanza e sviluppate azioni di sostegno alle famiglie. Le attività realizzate hanno contribuito a rafforzare il legame tra istituzioni e comunità locale, valorizzando le risorse del territorio e favorendo la costruzione di relazioni positive e inclusive.

**La sicurezza sociale si fonda sulla capacità di generare opportunità, sostenere le persone e promuovere il benessere collettivo.**

Il presente volume raccoglie le principali esperienze sviluppate, documenta i risultati conseguiti e restituisce alla comunità il patrimonio di competenze, relazioni e collaborazioni costruito nel corso dell'intervento. In questa prospettiva, l'investimento sulle relazioni, sulla cultura e sulla partecipazione rappresenta uno strumento fondamentale per la costruzione di comunità più coese e inclusive.

# 01 Il contesto e gli obiettivi dell'intervento



Il Progetto “Sicurezza Sociale Urbana” è stato realizzato nell’ambito del Piano Nazionale di Ripresa e Resilienza — Missione 5 “Inclusione e Coesione”, che individua nella promozione del benessere delle persone, nel contrasto alle disuguaglianze e nel rafforzamento delle reti territoriali alcuni degli elementi strategici per lo sviluppo delle comunità.

L’iniziativa nasce dalla consapevolezza che la sicurezza di una città non dipende esclusivamente dagli aspetti materiali, ma anche dalla qualità delle relazioni sociali, dalla presenza di servizi accessibili e dalla capacità di costruire opportunità di partecipazione e inclusione. L’intervento ha posto al centro la persona, promuovendo azioni orientate al benessere individuale e collettivo e favorendo la costruzione di una comunità maggiormente coesa e solidale.

Le attività sono state sviluppate con i seguenti obiettivi:

- favorire l’inclusione sociale;
- sostenere persone e famiglie in condizioni di fragilità;
- contrastare la povertà educativa;
- promuovere la partecipazione attiva della cittadinanza;
- valorizzare la cultura come strumento di crescita e coesione;
- creare occasioni di incontro e socializzazione;
- rafforzare la rete territoriale dei servizi.

L’insieme delle azioni realizzate ha consentito di raggiungere cittadini appartenenti a differenti fasce d’età e di offrire risposte diversificate ai bisogni emergenti del territorio. Minori e adolescenti hanno potuto partecipare a laboratori educativi, attività culturali e percorsi di crescita personale; le famiglie hanno beneficiato di interventi di sostegno e accompagnamento; gli anziani hanno preso parte a iniziative di socializzazione e benessere; la cittadinanza nel suo complesso ha avuto accesso a servizi di orientamento, eventi pubblici e attività di sensibilizzazione.

**Complessivamente, le attività realizzate hanno consentito di raggiungere oltre 6.000 beneficiari.**

## 02 La rete territoriale

---

Uno degli elementi qualificanti del Progetto “Sicurezza Sociale Urbana” è stato il lavoro di rete sviluppato attraverso la collaborazione tra operatori sociali, professionisti, istituzioni scolastiche, servizi educativi e realtà associative presenti sul territorio. L’approccio integrato adottato ha consentito di costruire un sistema di interventi capace di rispondere ai bisogni della popolazione in maniera coordinata, favorendo la condivisione delle competenze e il raccordo tra i diversi soggetti coinvolti.

La collaborazione tra istituzioni e comunità locale ha rappresentato un valore aggiunto fondamentale per il raggiungimento degli obiettivi dell’intervento, permettendo di sviluppare servizi e iniziative in grado di intercettare situazioni di fragilità e promuovere percorsi di inclusione. Particolare rilievo ha assunto la collaborazione con gli istituti scolastici del territorio, che hanno contribuito alla realizzazione delle attività educative e culturali rivolte ai minori, favorendo la continuità tra contesto scolastico e comunità.

La partecipazione delle associazioni e delle professionalità coinvolte ha inoltre consentito di ampliare le opportunità offerte ai cittadini e di consolidare una rete territoriale orientata alla promozione del benessere collettivo. Attraverso il lavoro condiviso è stato possibile valorizzare gli spazi pubblici, promuovere la partecipazione attiva e rafforzare il senso di appartenenza alla comunità locale.

## 03 I servizi attivati

### Il Numero Verde: ascolto e orientamento

Tra gli strumenti di prossimità attivati il Numero Verde ha rappresentato un importante punto di accesso ai servizi e alle opportunità presenti sul territorio. Il servizio è stato concepito come uno spazio di informazione, ascolto e orientamento, finalizzato a facilitare il contatto tra cittadini e servizi, favorendo una maggiore conoscenza delle iniziative promosse e delle opportunità disponibili.

Attraverso il Numero Verde, gli utenti hanno potuto ricevere informazioni sulle attività in corso, ottenere indicazioni sui servizi attivati e richiedere supporto nell'individuazione dei percorsi più adeguati ai propri bisogni. Il servizio è stato garantito dal lunedì al sabato, nelle fasce orarie 9.00-12.00 e 15.00-18.00, assicurando continuità e un presidio costante a supporto della cittadinanza.

## NUMERO VERDE

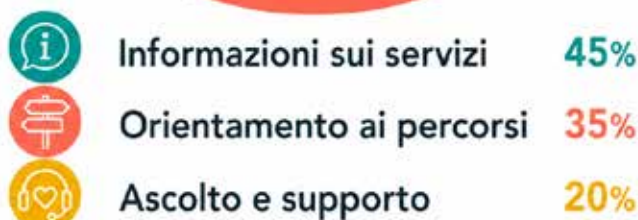
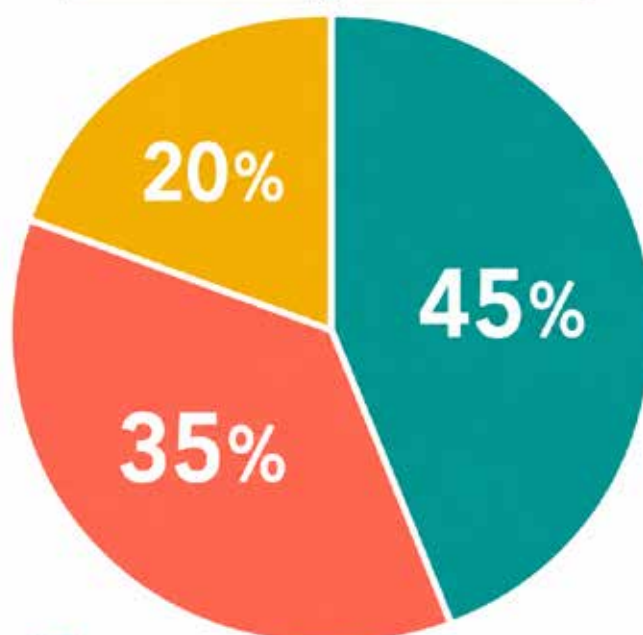

## Lo Sportello di Assistenza Legale

### *Un presidio di ascolto e tutela dei diritti*

Tra i servizi di prossimità attivati nell'ambito del Progetto "Sicurezza Sociale Urbana", lo Sportello di Assistenza Legale ha rappresentato un importante punto di riferimento per i cittadini, offrendo attività di ascolto, orientamento e consulenza su problematiche di natura giuridica e amministrativa.

Il servizio è stato concepito con l'obiettivo di favorire l'accesso alle informazioni, promuovere la conoscenza dei diritti e accompagnare le persone nell'individuazione delle possibili soluzioni rispetto alle situazioni di difficoltà segnalate. Lo sportello ha garantito un supporto qualificato, contribuendo a rafforzare la funzione di prossimità dei servizi e a ridurre le condizioni di disorientamento che spesso accompagnano le situazioni di fragilità sociale e familiare.

Attraverso l'attività di ascolto e orientamento, i cittadini hanno potuto ricevere informazioni utili, essere indirizzati ai servizi competenti e beneficiare di un accompagnamento personalizzato, favorendo una maggiore consapevolezza dei propri diritti e delle opportunità presenti sul territorio.

## SPORTELLO DI ASSISTENZA LEGALE

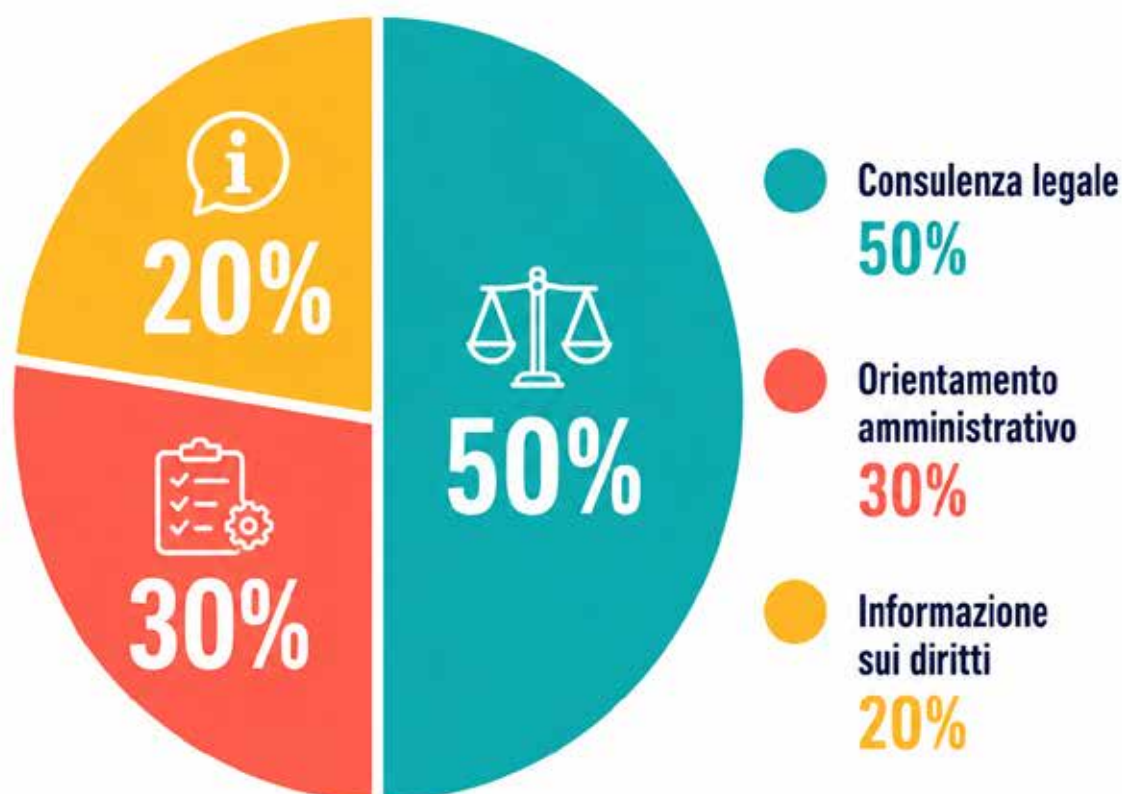

## La Città dei Bambini e delle Bambine

*Crescere attraverso la cultura e la partecipazione*



Tra le esperienze più significative realizzate nell'ambito dell'intervento, particolare rilievo ha assunto "La Città dei Bambini e delle Bambine", iniziativa finalizzata a promuovere il protagonismo dei minori e a valorizzare la partecipazione come elemento fondamentale per la crescita della comunità.

Le attività si sono svolte presso il Museo Civico di Villa Bruno, spazio che nel corso del periodo di attuazione ha consolidato il proprio ruolo di luogo di incontro tra cultura, educazione e cittadinanza attiva. L'iniziativa è stata sviluppata con l'obiettivo di favorire la partecipazione dei bambini alla vita della comunità, promuovere il senso di appartenenza e valorizzare il diritto dei più piccoli ad essere ascoltati e coinvolti nei processi di crescita collettiva.

Attraverso laboratori, momenti di confronto e attività esperienziali, i partecipanti hanno avuto l'opportunità di esprimere idee, sviluppare competenze relazionali e sperimentare forme di partecipazione attiva. Le esperienze realizzate hanno contribuito a promuovere valori quali inclusione, cooperazione, rispetto reciproco e cittadinanza responsabile, favorendo la costruzione di relazioni positive tra bambini, famiglie e territorio.

# LA CITTÀ DEI BAMBINI E DELLE BAMBINE

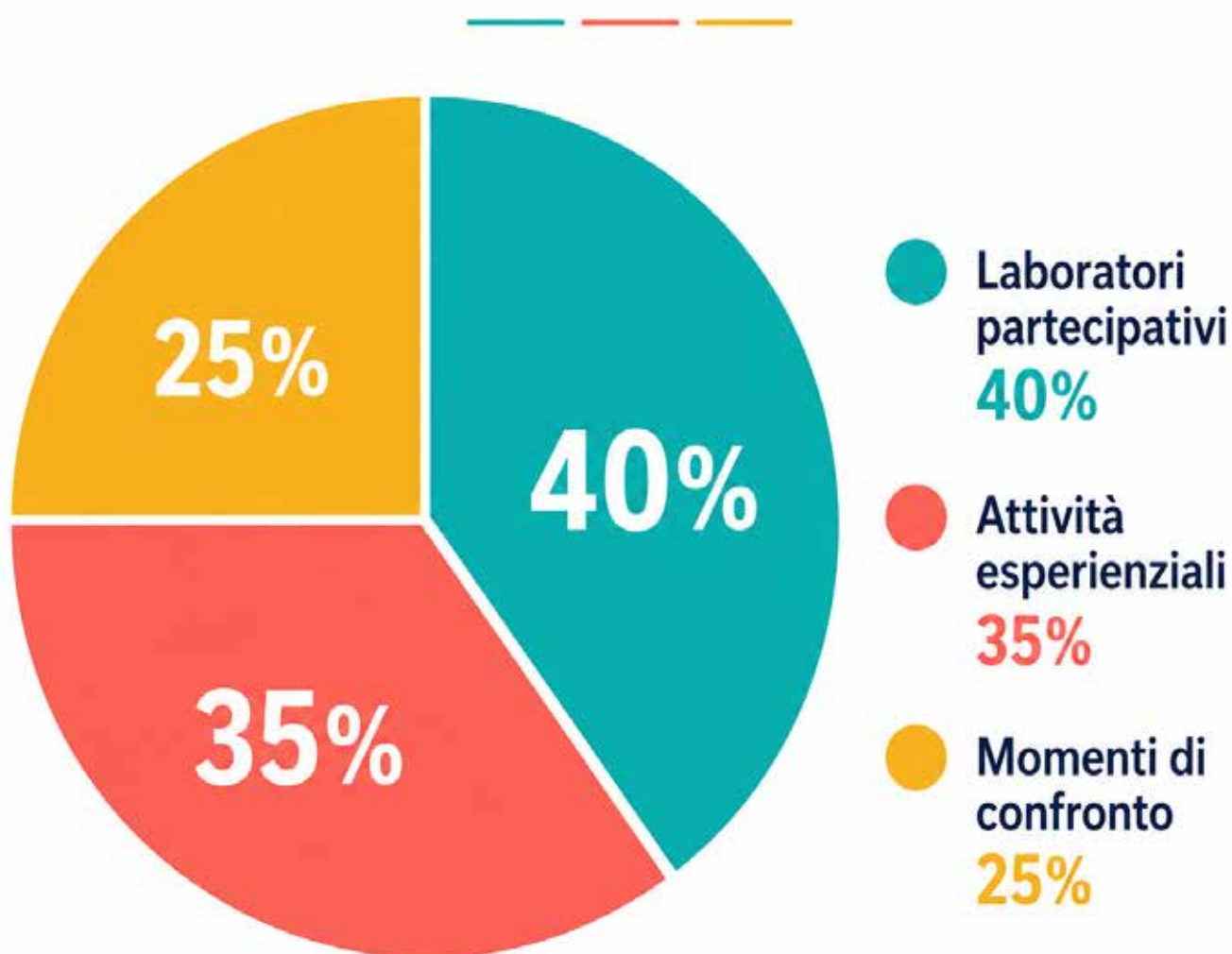

## Bibliobimbi

*La lettura come strumento di crescita e inclusione*



Tra gli strumenti di prossimità attivati il Numero Verde ha rappresentato un importante punto di accesso ai servizi e alle opportunità presenti sul territorio. Il servizio è stato concepito come uno spazio di informazione, ascolto e orientamento, finalizzato a facilitare il contatto tra cittadini e servizi, favorendo una maggiore conoscenza delle iniziative promosse e delle opportunità disponibili.

Attraverso il Numero Verde, gli utenti hanno potuto ricevere informazioni sulle attività in corso, ottenere indicazioni sui servizi attivati e richiedere supporto nell'individuazione dei percorsi più adeguati ai propri bisogni. Il servizio è stato garantito dal lunedì al sabato, nelle fasce orarie 9.00-12.00 e 15.00-18.00, assicurando continuità e un presidio costante a supporto della cittadinanza.

# BIBLIOBIMBI

Distribuzione delle attività realizzate

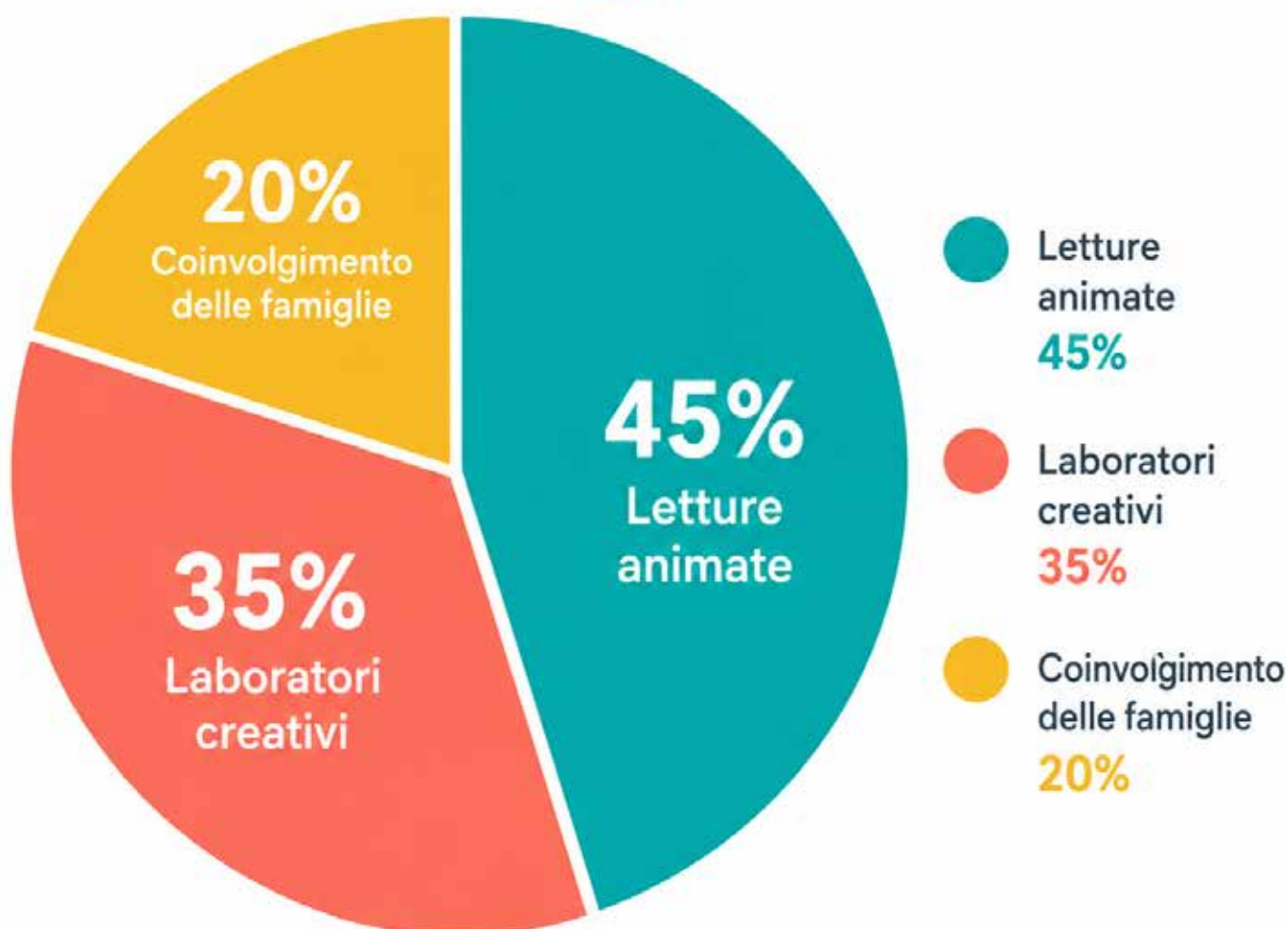

## 04 Educazione e contrasto alla povertà educativa

L'educazione e la promozione delle opportunità di crescita per bambini e ragazzi hanno rappresentato uno degli assi strategici del Progetto "Sicurezza Sociale Urbana". Le attività realizzate hanno avuto l'obiettivo di contrastare la povertà educativa, favorire l'inclusione sociale e offrire ai minori spazi di espressione, apprendimento e partecipazione.

Attraverso percorsi laboratoriali, iniziative culturali e attività aggregative, l'intervento ha contribuito a rafforzare le competenze relazionali e personali dei partecipanti, promuovendo il benessere e la costruzione di relazioni positive.



## Fuori Gioco

Il percorso “Fuori Gioco” è stato sviluppato con l’obiettivo di offrire ai minori occasioni di crescita e socializzazione attraverso attività educative, ludiche e aggregative. Le iniziative proposte hanno favorito la partecipazione attiva dei ragazzi, promuovendo il rispetto delle regole, la cooperazione e la valorizzazione delle capacità individuali. Attraverso metodologie partecipative e attività di gruppo, il percorso ha contribuito a rafforzare il senso di appartenenza e a prevenire situazioni di isolamento e disagio.

# FUORI GIOCO



## Fuori Scuola

Il percorso “Fuori Scuola” è stato realizzato con l’obiettivo di ampliare le opportunità educative e culturali dei minori, offrendo occasioni di apprendimento e crescita complementari all’esperienza scolastica. Le attività hanno favorito lo sviluppo delle competenze espressive e relazionali, promuovendo la partecipazione e la costruzione di relazioni positive all’interno del gruppo. L’approccio adottato ha valorizzato la dimensione esperienziale e la centralità dei ragazzi, contribuendo al rafforzamento delle competenze personali e sociali.

# FUORI SCUOLA

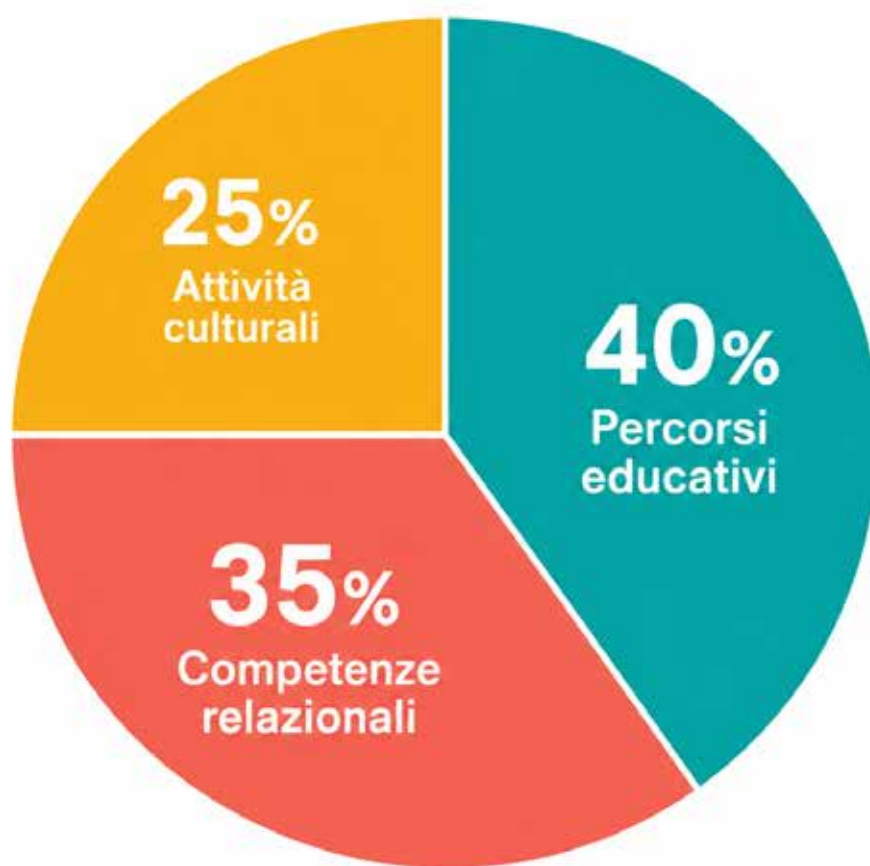

Percorsi educativi  
40%



Competenze relazionali  
35%



Attività culturali  
25%

## Laboratori educativi e culturali

I laboratori hanno rappresentato uno strumento fondamentale per promuovere inclusione, creatività e partecipazione. Attraverso linguaggi differenti, i partecipanti hanno avuto l'opportunità di sperimentare nuove forme di espressione, sviluppare competenze e rafforzare le relazioni con i pari. Le attività sono state realizzate con un approccio educativo orientato alla valorizzazione delle potenzialità individuali e alla promozione del benessere personale e collettivo.

## Campo estivo

Il campo estivo ha rappresentato un'importante occasione educativa e aggregativa rivolta ai minori durante il periodo di chiusura delle scuole. L'iniziativa è stata sviluppata con l'obiettivo di offrire un contesto ricreativo, inclusivo e stimolante, favorendo il benessere psicofisico, la socializzazione e lo sviluppo delle competenze relazionali.

Il programma ha previsto attività sportive e di movimento, giochi di squadra, percorsi motori e momenti dedicati alla promozione dei valori del fair play e della collaborazione. Accanto alle esperienze motorie, sono stati realizzati laboratori creativi dedicati al disegno, alla pittura, alla manipolazione dei materiali, al riciclo creativo e all'espressione corporea e teatrale. Particolare rilievo hanno assunto le attività ludico-ricreative, i giochi di gruppo, le letture animate e i momenti narrativi, che hanno favorito la partecipazione attiva e la condivisione tra i bambini.

# CAMPO ESTIVO

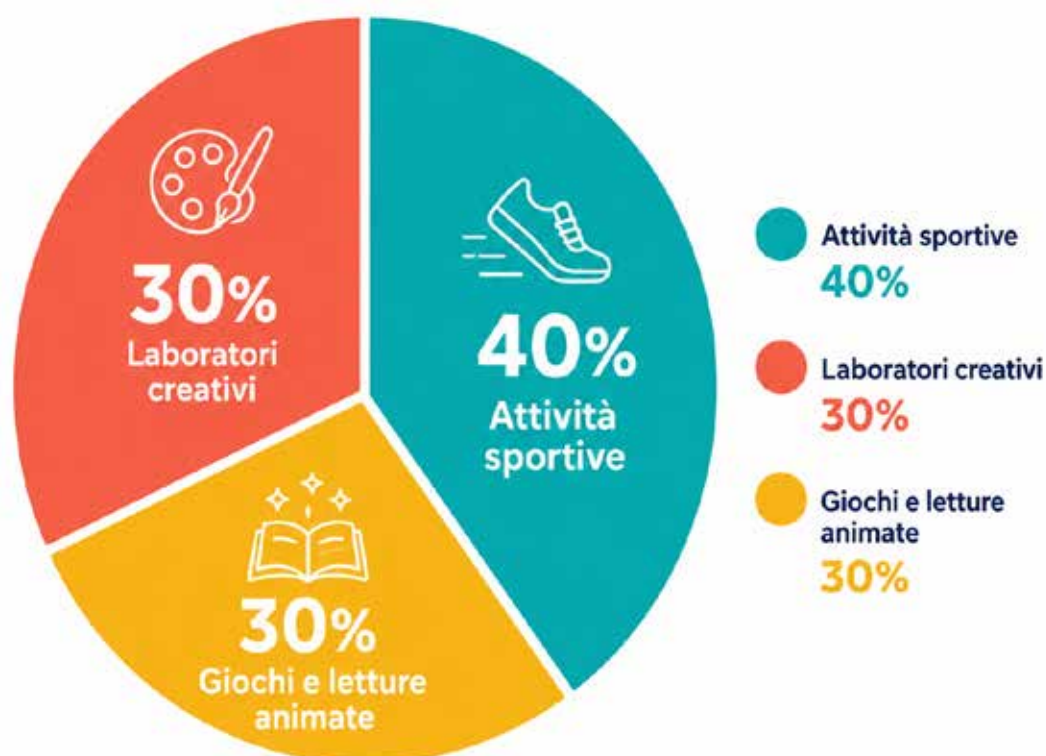

## Laboratorio cinematografico

Il laboratorio cinematografico ha offerto ai partecipanti l'opportunità di avvicinarsi al linguaggio audiovisivo e di sperimentare forme innovative di espressione creativa. Attraverso attività pratiche e momenti di approfondimento, i ragazzi hanno potuto conoscere le principali tecniche narrative e sviluppare competenze legate alla comunicazione e al lavoro di gruppo. L'esperienza ha favorito la partecipazione attiva e la valorizzazione delle capacità individuali, promuovendo al tempo stesso il confronto e la collaborazione tra i partecipanti.

# LABORATORIO CINEMATOGRAFICO

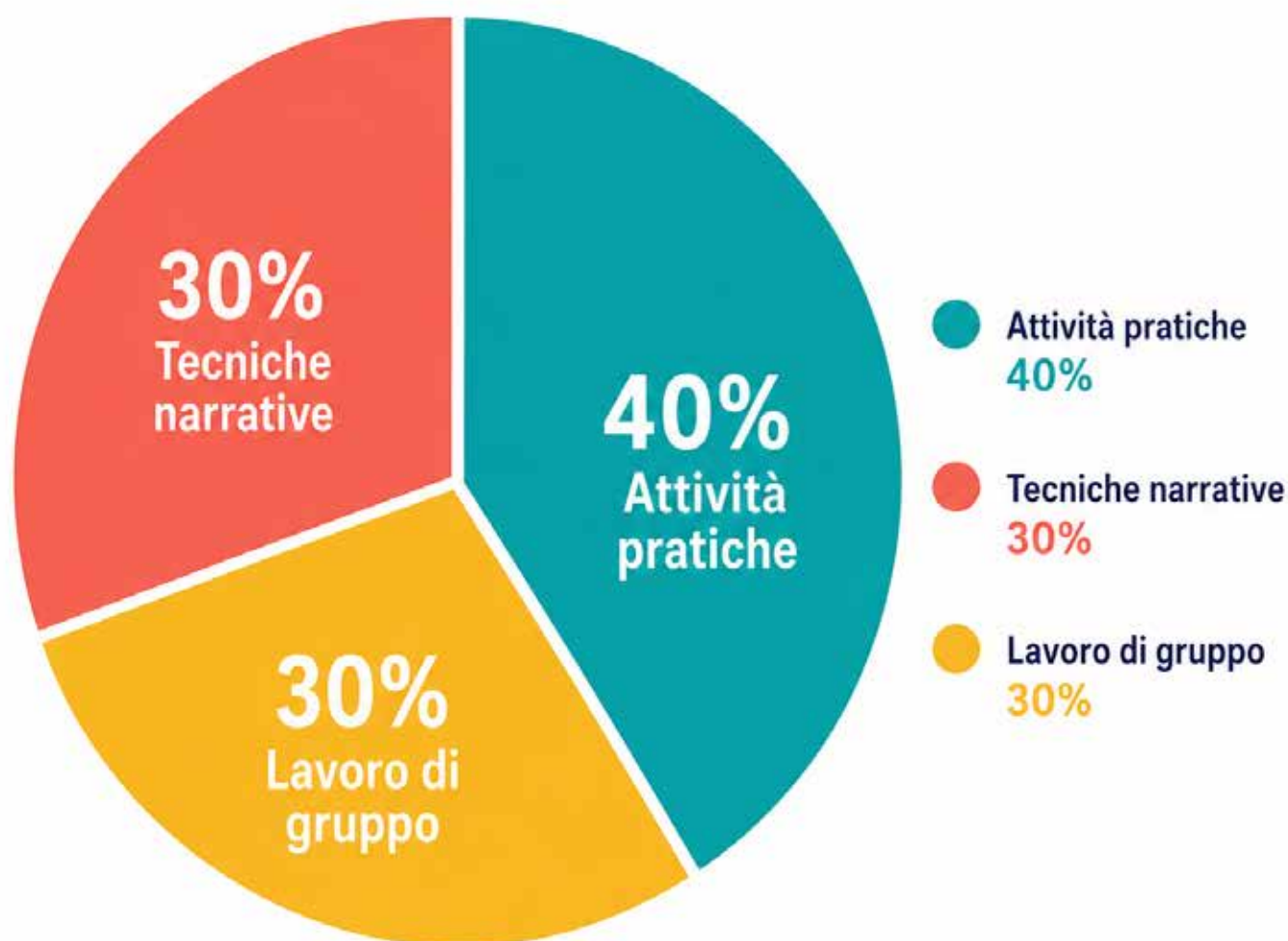

## Laboratorio teatrale





**LABORATORIO TEATRALE GRATUITO**

diretto da  
**CIRO CERUTI**  
attore, autore, regista

**VUOI FARE TEATRO ?**  
Ti aspettiamo al SIPARIETTO LAB  
per i ragazzi dagli 11 ai 18 anni residenti a San Giorgio a Cremano

**QUANDO ?**  
DA NOVEMBRE 2025 A MAGGIO 2026  
ogni mercoledì dalle 16.30 alle 18.30 (ragazzi 15/18 anni)  
ogni venerdì dalle 16.30 alle 18.30 (ragazzi 11/14 anni)

**COME ?**  
Iscriviti inviando una mail  
per tutte le informazioni a  
siparietto@libero.it

**SCRIVICI ADESSO !**



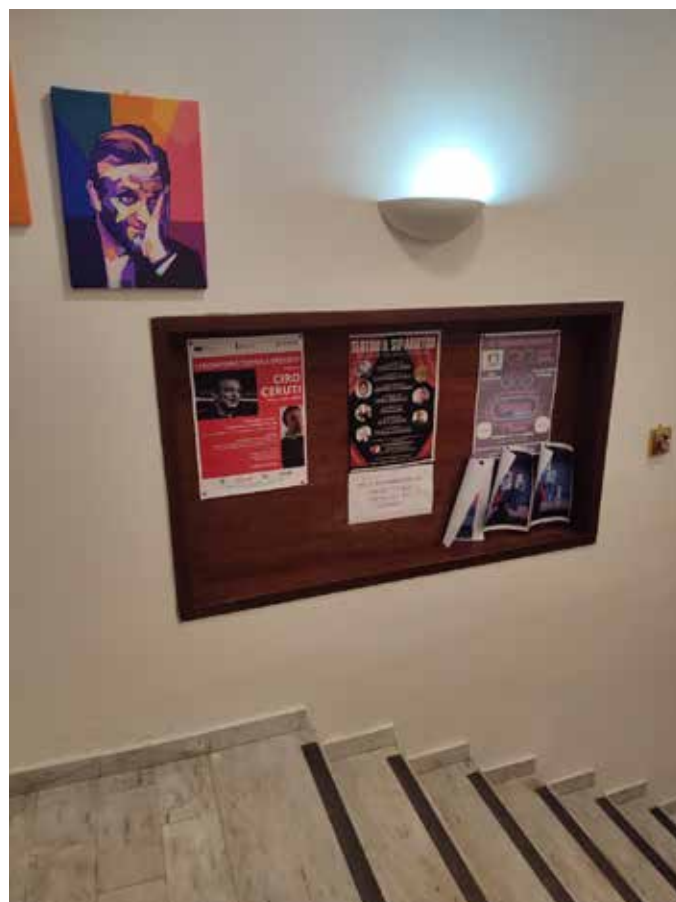

Il laboratorio teatrale ha rappresentato uno spazio di espressione, ascolto e condivisione, consentendo ai partecipanti di sperimentare linguaggi creativi e di sviluppare competenze comunicative e relazionali. Attraverso attività di gruppo, esercizi espressivi e momenti di rappresentazione, i ragazzi hanno avuto la possibilità di rafforzare l'autostima, migliorare la capacità di lavorare insieme e valorizzare le proprie potenzialità. Il teatro si è confermato uno strumento efficace per promuovere inclusione, partecipazione e crescita personale.

## LABORATORIO TEATRALE



## Laboratori musicali e musicoterapia



I laboratori musicali, caratterizzati anche da una dimensione interculturale, sono stati realizzati con l'obiettivo di favorire il dialogo tra culture, promuovere l'inclusione sociale e valorizzare le diversità. Attraverso attività di ascolto, sperimentazione sonora e pratica musicale condivisa, i percorsi hanno incentivato l'espressione individuale e collettiva, il lavoro di gruppo e il rafforzamento del senso di appartenenza alla comunità.

Le attività si sono inoltre incentrate su un percorso di musicoterapia, volto a promuovere il benessere emotivo e relazionale dei partecipanti, valorizzando la musica come strumento di espressione, comunicazione e supporto ai processi di crescita personale e inclusione.

## LABORATORI MUSICALI E MUSICOTERAPIA

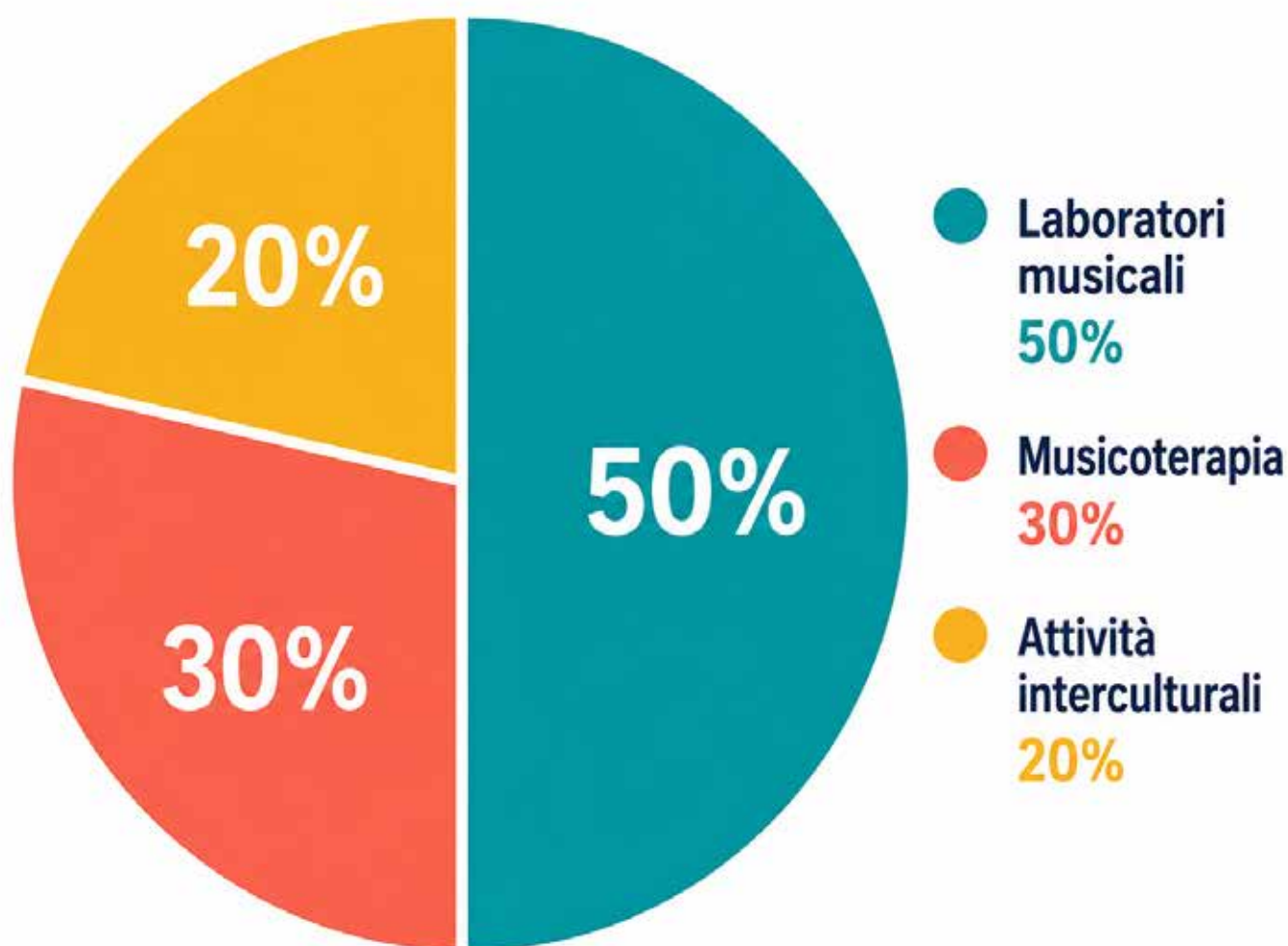

## Sostegno alla genitorialità

Tra le azioni dedicate al rafforzamento delle competenze educative e relazionali delle famiglie, particolare rilievo ha assunto il percorso di sostegno alla genitorialità, sviluppato a favore dei nuclei familiari dei due nidi comunali coinvolti.

L'iniziativa è nata dalla consapevolezza che la genitorialità, soprattutto nella delicata fase della prima infanzia (0-3 anni), rappresenta un percorso di continua crescita e richiede strumenti di supporto, confronto e accompagnamento. L'obiettivo dell'intervento è stato quello di offrire ai genitori uno spazio protetto di ascolto e condivisione, favorendo la costruzione di una rete di sostegno tra famiglie e rafforzando il rapporto di corresponsabilità educativa tra servizi e genitori.

Le attività sono state realizzate con il contributo di professionisti esterni qualificati, che hanno affrontato tematiche educative, emotive e relazionali attraverso una metodologia partecipativa. Gli incontri hanno alternato momenti informativi, occasioni di confronto e sessioni dedicate alla condivisione delle esperienze personali, favorendo la partecipazione attiva dei genitori e la valorizzazione delle competenze di ciascuno.

### Il percorso ha consentito di:

- favorire la creazione di una rete di sostegno tra le famiglie;
- rafforzare le competenze genitoriali;
- ridurre il senso di isolamento;
- promuovere il benessere dei bambini attraverso il sostegno alle figure genitoriali;
- consolidare il rapporto tra servizi educativi e comunità.

La partecipazione costante e il positivo riscontro espresso dai nuclei familiari coinvolti hanno confermato l'importanza di investire in interventi dedicati al sostegno della genitorialità e alla promozione del benessere familiare.

# SOSTEGNO ALLA GENITORIALITÀ

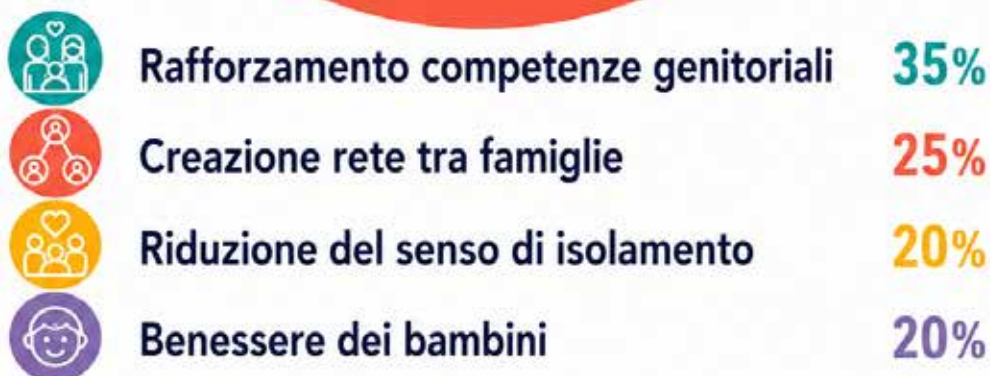
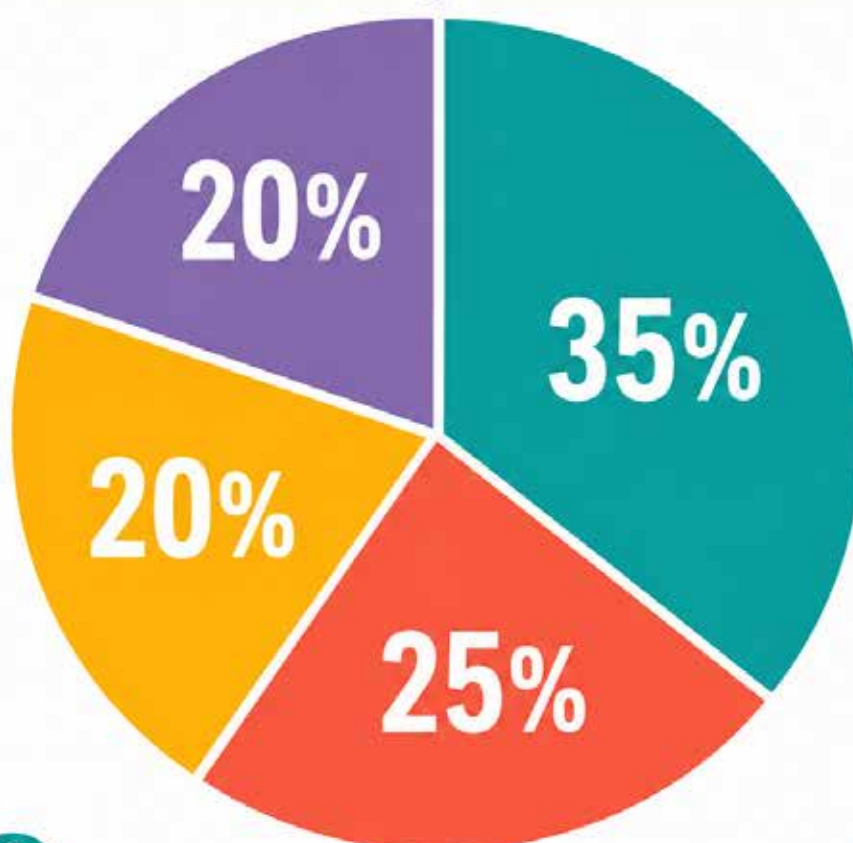

# 05 Partecipazione e cittadinanza attiva

La promozione della partecipazione rappresenta uno degli elementi centrali del Progetto “Sicurezza Sociale Urbana”. Nel corso del periodo di attuazione sono state sviluppate iniziative finalizzate a favorire il coinvolgimento della cittadinanza e a rafforzare il senso di appartenenza alla comunità.

Le attività realizzate hanno affrontato tematiche legate all’inclusione sociale, alla promozione del benessere, al contrasto delle fragilità e alla valorizzazione delle relazioni come strumenti di crescita collettiva. Attraverso momenti di confronto, iniziative di sensibilizzazione ed esperienze condivise, è stato possibile promuovere una maggiore consapevolezza rispetto ai fenomeni di disagio e favorire la diffusione di una cultura della solidarietà e della partecipazione.

Le azioni sviluppate hanno contribuito a rafforzare il legame tra cittadini, istituzioni e territorio, consolidando il ruolo della comunità quale risorsa fondamentale per la costruzione di contesti più inclusivi e coesi.



# 06 Eventi aperti alla comunità

Nel corso delle attività sono stati organizzati numerosi eventi aperti alla cittadinanza, che hanno rappresentato importanti occasioni di incontro, sensibilizzazione, partecipazione e valorizzazione degli spazi culturali e aggregativi del territorio.

**Complessivamente sono stati realizzati  
circa quaranta eventi.**

Tra le iniziative di maggiore rilevanza si segnalano le rappresentazioni teatrali “Statue Unite”, svoltasi l’11 maggio 2025 presso il Teatro Teder, e “La Tazzina Blu”, realizzata il 18 maggio 2025 nella medesima sede. Entrambi gli appuntamenti hanno favorito la partecipazione culturale e la socializzazione, offrendo alla cittadinanza momenti di condivisione e aggregazione.



Particolare significato ha assunto il soggiorno residenziale organizzato a partire dal 13 giugno 2025 presso Marina di Sibari, della durata di sette giorni e rivolto a cento cittadini anziani. L’iniziativa ha promosso il benessere psicofisico, la socializzazione e il contrasto alla solitudine, favorendo occasioni di incontro e partecipazione.



Il 29 novembre 2025, presso la Fonderia Righetti di Villa Bruno, si è svolto un evento musicale aperto alla cittadinanza con la partecipazione del cantante Alberico Lombardi, che ha rappresentato un'importante occasione di condivisione e valorizzazione del linguaggio musicale come strumento di inclusione.



Il 14 dicembre 2025 la Fonderia Righetti ha ospitato la rappresentazione teatrale "O Guaio", rivolta alla cittadinanza e ai beneficiari delle attività, favorendo l'avvicinamento alla cultura e il rafforzamento delle relazioni sociali.

Nel corso del 2026 sono stati inoltre promossi numerosi eventi di sensibilizzazione dedicati a tematiche di rilevante interesse sociale. In particolare, il 20 e 21 gennaio e il 27 gennaio presso Villa Bruno si sono svolte iniziative dedicate alla prevenzione e al contrasto della violenza di genere e alla tutela dei diritti.

Ulteriori momenti di approfondimento sono stati realizzati il 25 febbraio e il 17 marzo 2026, con incontri finalizzati al contrasto dell'esclusione sociale e alla promozione di una comunità più inclusiva e partecipativa.

Il 16 marzo 2026, presso la Fonderia Righetti di Villa Bruno, è stato organizzato un evento dedicato alla prevenzione del bullismo e alla promozione del rispetto tra pari, sviluppato a partire dal libro *Il ragazzo dai pantaloni rosa*.

Il 22 aprile 2026 si è svolto il convegno “Dialoghi sulla modernità del messaggio francescano a partire dalla tela attribuita a Solimena”, accompagnato dalla donazione del volume *Dalla Terra alla Vita*. L’iniziativa ha promosso i valori della sostenibilità ambientale, della cura del territorio e del rispetto del bene comune.



Particolarmente significativa è stata l’iniziativa “Primavera a Terra Felix”, articolata nelle giornate del 25 e 26 aprile e del 1° e 2 maggio 2026, durante le quali sono stati realizzati laboratori educativi, attività per minori, momenti di aggregazione e spazi dedicati alle famiglie, favorendo la partecipazione della cittadinanza e la valorizzazione degli spazi verdi.



Il 28 aprile 2026 si è svolto l'evento "Sguardi che denunciano", dedicato alla sensibilizzazione e al contrasto della violenza sulle donne. L'insieme delle iniziative realizzate ha contribuito a promuovere la partecipazione attiva della cittadinanza, a rafforzare il senso di appartenenza alla comunità e a diffondere una cultura fondata sull'inclusione, sul dialogo e sulla valorizzazione delle differenze.



# EVENTI APERTI ALLA COMUNITÀ

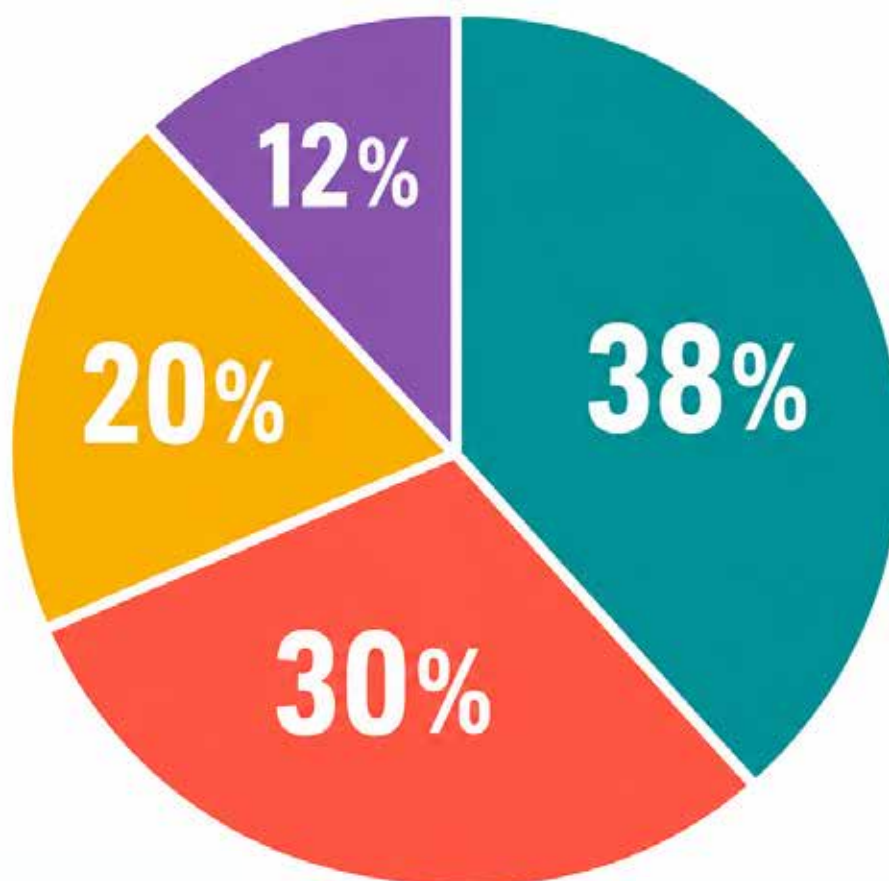

**Eventi culturali**

**38%**



**Eventi di sensibilizzazione**

**30%**



**Attività dedicate alle famiglie**

**20%**



**Iniziative rivolte agli anziani**

**12%**

# 07 L'équipe multidisciplinare

---

La realizzazione delle attività è stata resa possibile grazie al lavoro integrato di operatori, educatori, professionisti e personale coinvolto nei diversi ambiti di intervento. L'approccio multidisciplinare adottato ha consentito di mettere in rete competenze differenti, garantendo una presa in carico articolata dei bisogni e favorendo la costruzione di risposte integrate.

La collaborazione tra le diverse figure professionali ha rappresentato un elemento qualificante dell'intervento, contribuendo a garantire continuità, qualità e coerenza alle azioni sviluppate. Nel corso del periodo di attuazione sono stati inoltre realizzati momenti di confronto e supervisione finalizzati al sostegno degli operatori e al miglioramento continuo delle modalità di lavoro.

L'investimento sulle competenze professionali e sulla collaborazione tra i diversi soggetti coinvolti ha costituito un valore aggiunto fondamentale per il raggiungimento degli obiettivi dell'intervento.

# 08 Monitoraggio e risultati

Il sistema di monitoraggio ha consentito di documentare le attività realizzate e di rilevare i risultati conseguiti in termini di partecipazione e accesso ai servizi. L'analisi dei dati raccolti evidenzia la capacità dell'intervento di coinvolgere destinatari differenti e di promuovere percorsi di inclusione e partecipazione.

Tipologia di beneficiari	Interventi e servizi realizzati	Beneficiari
Nuclei familiari	Percorsi di sostegno alla genitorialità	30 nuclei
Partecipanti ad attività informative e di sensibilizzazione	Incontri e iniziative tematiche	30
Beneficiari delle attività educative, culturali e laboratoriali	Laboratori, Bibliobimbi e iniziative socioeducative	4.519
Utenti dei servizi di ascolto e orientamento	Servizi di prossimità e supporto	608
Partecipanti a eventi e iniziative di socializzazione	Eventi pubblici e attività territoriali	1.000
<b>Totale complessivo</b>	<b>Servizi, attività e iniziative realizzate</b>	<b>6.187</b>

Complessivamente, le azioni sviluppate hanno consentito di raggiungere oltre seimila beneficiari, confermando la capacità dell'intervento di rispondere ai bisogni della popolazione e di promuovere la partecipazione della comunità.

# RISULTATI COMPLESSIVI DEI SERVIZI

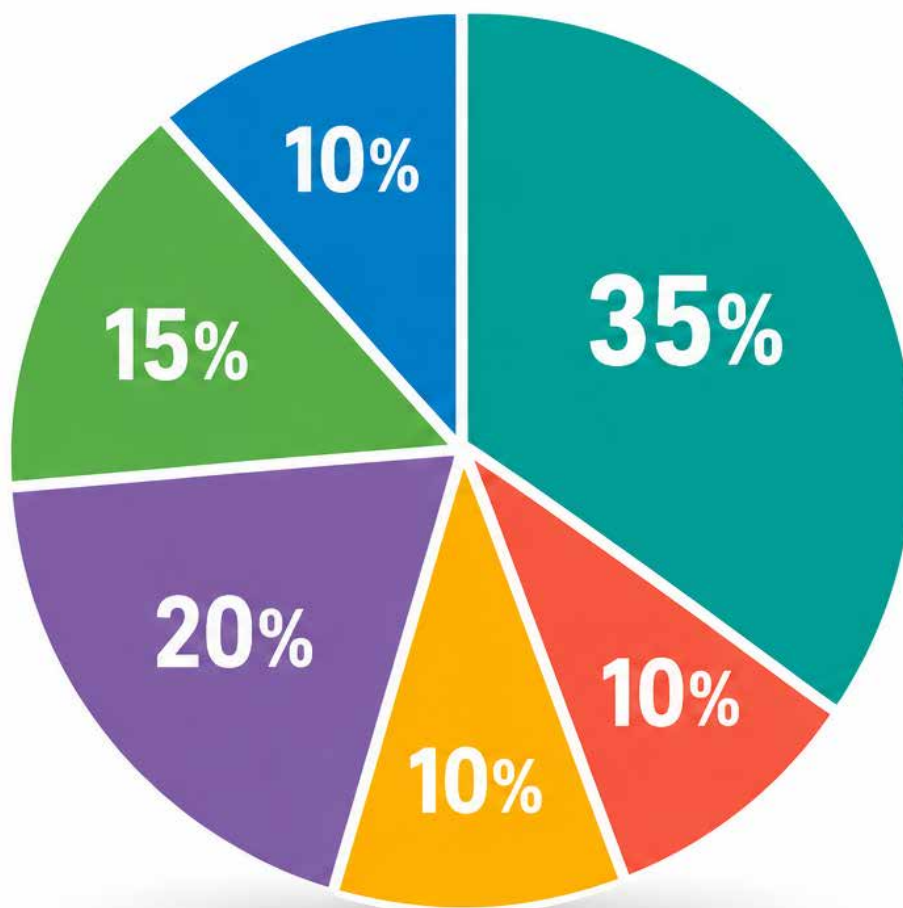

# 09 L'impatto generato

---

Le attività realizzate nell'ambito del Progetto "Sicurezza Sociale Urbana" hanno contribuito a rafforzare la coesione sociale e a promuovere il benessere della comunità locale.

## *L'intervento ha favorito:*

- il contrasto alla povertà educativa
- il rafforzamento delle competenze genitoriali;
- la valorizzazione degli spazi culturali e aggregativi;
- l'accesso ai servizi di prossimità;
- la promozione della partecipazione e dell'inclusione sociale;
- il consolidamento delle reti territoriali.

L'esperienza maturata ha evidenziato l'importanza di investire sulle relazioni e sulla collaborazione tra istituzioni, servizi e cittadini, riconoscendo nella comunità una risorsa fondamentale per la costruzione di percorsi di benessere e sviluppo sociale.

# CONCLUSIONI

Le attività realizzate nell'ambito dell'intervento "Sicurezza Sociale Urbana" hanno rappresentato un'importante opportunità di crescita per la comunità di San Giorgio a Cremano, contribuendo al rafforzamento dei servizi di prossimità, alla promozione dell'inclusione sociale e alla costruzione di relazioni positive tra cittadini, istituzioni e territorio.

I risultati raggiunti testimoniano il valore degli investimenti promossi dal Piano Nazionale di Ripresa e Resilienza e confermano l'importanza di sviluppare politiche capaci di mettere al centro le persone, valorizzare le risorse del territorio e rafforzare la coesione delle comunità. L'esperienza maturata costituisce un patrimonio di relazioni, competenze e buone pratiche che potrà rappresentare una base significativa per la programmazione di future azioni orientate al benessere collettivo e alla crescita della comunità locale.



